



## RESUMEN SITUACIÓN ENFERMEDAD POR CORONAVIRUS (COVID 19) EN LA RIOJA. 11 DE MAYO DE 2020 A 19 DE SEPTIEMBRE DE 2021.

Desde el inicio de la nueva estrategia de vigilancia de la enfermedad por coronavirus (COVID 19) a partir del 11 de mayo de 2020 se han detectado en La Rioja 39.420 casos. De éstos, 97 en los últimos 7 días, dando lugar a una incidencia acumulada (IA) de casos de COVID-19 de 30,32 casos por 100.000 habitantes, y 224 en los últimos 14 días (IA: 70,01 casos por 100.000 habitantes) (Figuras 1 y 2).

Figura 1. Evolución número de casos por fecha de diagnóstico. La Rioja. 19/09/2021.

1a. Evolución del número de casos desde el 11/05/2020.

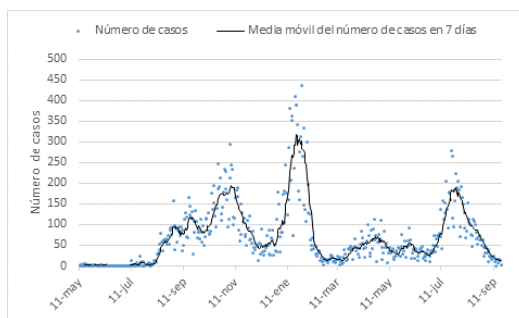

1b. Evolución del número de casos en los últimos 14 días.

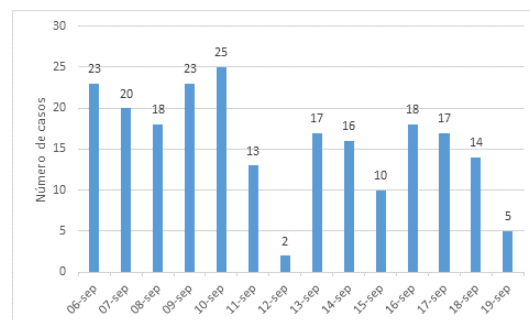

La tendencia descrita por la incidencia acumulada en 14 días muestra una incidencia baja y estable durante los meses de mayo, junio y julio del 2020. A partir de la primera semana de agosto se observa una tendencia ascendente que se mantiene hasta finales de ese mismo mes cuando la incidencia alcanza una meseta en torno a los 360 casos por 100.000 habitantes. A mediados de septiembre se observa un pico con 490 casos por 100.000 habitantes. En torno al 12 de octubre la incidencia comienza a subir nuevamente para llegar a una meseta seguida por un descenso que comienza alrededor del 11 de noviembre. A partir del 14 de diciembre la tendencia cambia y comienza una nueva fase ascendente de crecimiento lento. A finales de diciembre la tendencia ascendente se vuelve más marcada, entrando en una fase de crecimiento rápido para alcanzar un pico a finales de enero por encima de los 1.000 casos por 100.000 habitantes. A partir de finales de enero, la curva epidémica presenta una tendencia descendente que se mantiene durante la mayor parte del mes de febrero. A finales de febrero la velocidad de crecimiento se reduce para cambiar la tendencia a principios de marzo y estabilizarse en una incidencia en torno a 75 casos por 100.000 habitantes. A mediados de marzo la incidencia en población general aumenta nuevamente, para consolidarse una tendencia ascendente de crecimiento lento que se mantiene a principios de junio, fecha a partir de la cual comienza a disminuir. La incidencia en mayores de 65 años mantiene su descenso con un limitado repunte entre la última semana de mayo y la primera de junio (Figura 2). En la primera semana de julio la incidencia aumenta tanto en la población general como en la población mayor de 65 años que, tras un descenso puntual, continúa con una incidencia en aumento. La última semana de julio la incidencia parece estabilizarse para comenzar a descender la primera semana de agosto. Este descenso continúa durante el mes de agosto y continúa más acusado durante dos primeras semanas del mes de septiembre.

En la semana actual (semana 37) la incidencia continúa con la tendencia descendente que se viene observando desde el principio del mes de agosto. El ritmo de descenso es menor durante esta semana respecto a la previa.



La variación en el número de casos respecto a la semana anterior es del -22% en la población general y del -13% en la población mayor de 65 años (Figura 3).

Figura 2. Evolución de la incidencia acumulada por fecha de diagnóstico. La Rioja. 19/09/2021

2a. Incidencia acumulada en 14 días.

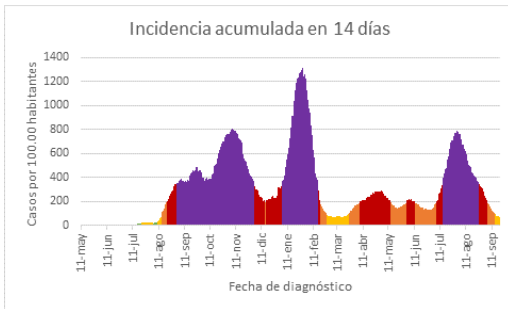

2b. Incidencia acumulada en 7 días.

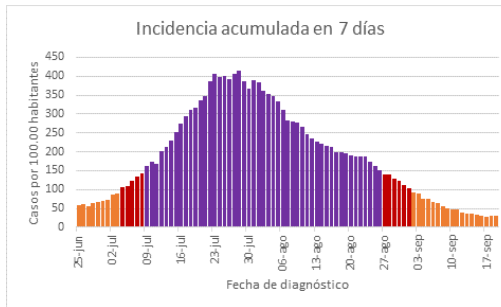
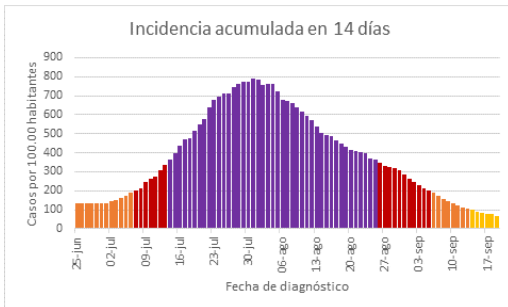
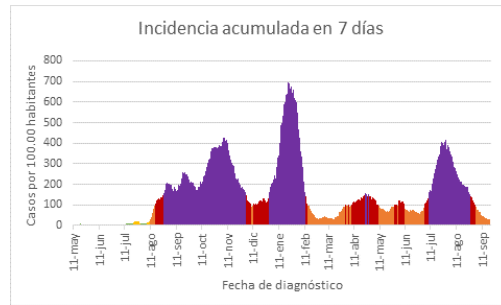

2c. Incidencia acumulada en 14 días en mayores de 65 años.

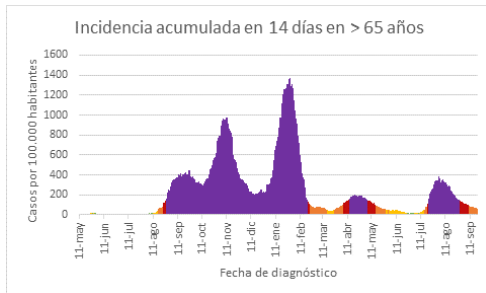

2d. Incidencia acumulada en 7 días en mayores de 65 años.





Figura 3. Evolución del crecimiento durante el último mes. La Rioja.

3a. Cambios en la incidencia general.

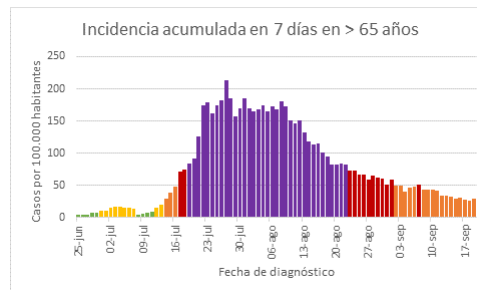
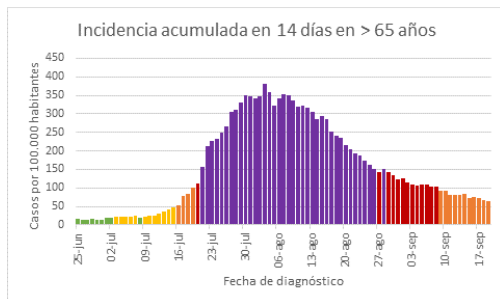
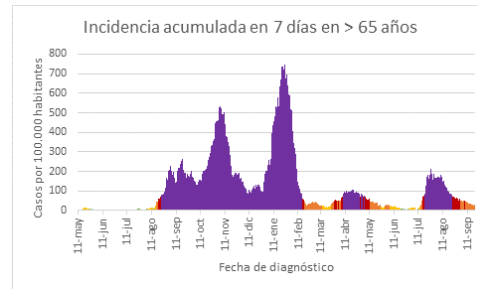

3b. Cambios en la incidencia en > 65.



En el conjunto de España la IA hasta el 19 de septiembre de 2021 es de 34,81 casos por 100.000 habitantes en los últimos 7 días (30,32 en La Rioja) y de 86,43 casos por 100.000 habitantes en los últimos 14 días (70,02 en La Rioja), observándose en La Rioja una incidencia inferior a la notificada para el conjunto de España<sup>1</sup> (Figura 4).

Figura 4. Incidencia Acumulada en 14 días en España por comunidades autónomas. 19/09/2021.

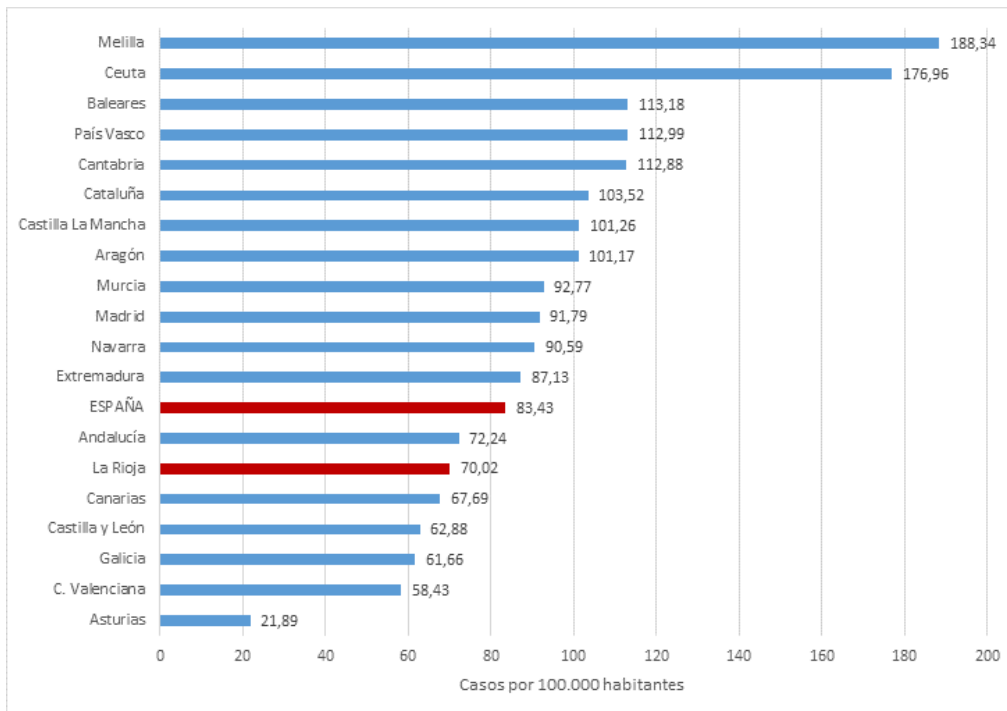



Al final de la semana 36 (semana que finaliza el domingo 12 de septiembre de 2021), la situación epidemiológica general en la Unión Europea y el Espacio Económico Europeo (UE / EEE) se caracterizó por una tasa general de notificación de casos alta, que disminuía lentamente, y una tasa de mortalidad baja y estable, y se prevé que estas tendencias continúen durante las próximas dos semanas. Se prevé que las hospitalizaciones y los ingresos a la UCI se mantengan estables. Las tasas de notificación de casos entre las personas de 15 a 24 años, el grupo de edad más afectado, han seguido disminuyendo en la UE / EEE y se observa una estabilización en los menores de 15 años tras el aumento observado la semana previa. La situación varía considerablemente a nivel de los Estados miembros, con tendencias crecientes en las tasas de notificación de casos notificadas principalmente en las partes oriental y septentrional de la UE / EEE. Varios países están notificando aumentos en los indicadores de gravedad, incluidos casos en grupos de mayor edad, hospitalización y mortalidad<sup>2</sup>.

Figura 5. Casos notificados en Europa por país de notificación<sup>3</sup>.

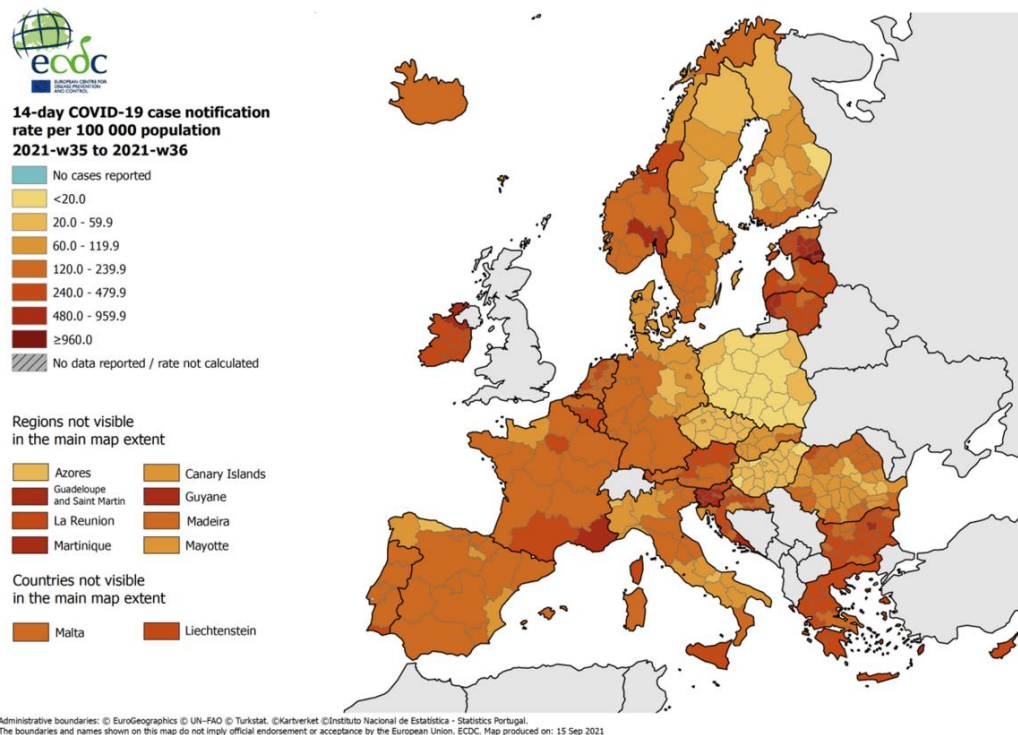



### Distribución geográfica de la enfermedad

En relación a la distribución de la enfermedad por Zona Básica de Salud (ZBS), se observa una tendencia ascendente en 4 ZBS (Alfaro, Arnedo, Haro y Murillo de Río Leza) mientras que se observan tendencias estables o descendentes en las 16 ZBS restantes.

Continúa disminuyendo la heterogeneidad en la distribución de la enfermedad con un rango que varía de 0 casos por 100.000 habitantes a 189,07 casos en 14 días por 100.000 habitantes. La incidencia acumulada en 14 días no supera los 250 casos por 100.000 habitantes en ninguna de las ZBS.

Durante esta semana, ninguna de las ZBS presenta una positividad por encima del 10%, siendo la más alta la de la ZBS de Arnedo que alcanza el 7,9% (Tabla 1).

Tabla 1. Casos por zona básica de Salud. La Rioja. 19/09/21.

|                                | Casos<br>totales | Casos<br>diagnosticados<br>en los últimos<br>14 días |        | Casos<br>diagnosticados<br>en los últimos 7<br>días |        | Positividad<br>en los<br>últimos 7<br>días | IA7/IA14 |
|--------------------------------|------------------|--|--------|---|--------|--|----------|
|                                | N                | N  | IA     | N   | IA     | %  | Razón*   |
| ALBERITE                       | 2366             | 8  | 38,88  | 6   | 29,16  | 2,3  | 0,75     |
| ALFARO                         | 2781             | 30   | 189,07 | 13  | 81,93  | 6,9  | 0,43     |
| ARNEDO                         | 2646             | 18   | 99,05  | 12  | 66,03  | 7,9  | 0,67     |
| CALAHORRA                      | 4752             | 54   | 161,50 | 26  | 77,76  | 5,1  | 0,48     |
| CAMEROS NUEVO                  | 133              | 0  | 0,00   | 0   | 0,00   | 0,0  | #¡DIV/0! |
| CAMEROS VIEJO                  | 15               | 0  | 0,00   | 0   | 0,00   | 0,0  | #¡DIV/0! |
| CERVERA DEL RIO ALHAMA         | 410              | 0  | 0,00   | 0   | 0,00   | 0,0  | #¡DIV/0! |
| HARO                           | 1992             | 11   | 60,73  | 8   | 44,17  | 5,0  | 0,73     |
| LOGROÑO-CASCAJOS               | 2030             | 4  | 20,74  | 2   | 10,37  | 1,5  | 0,50     |
| LOGROÑO-ESPARTERO              | 2998             | 14   | 50,75  | 6   | 21,75  | 1,7  | 0,43     |
| LOGROÑO-GONZALO DE BERCEO      | 2458             | 4  | 18,64  | 2   | 9,32   | 1,1  | 0,50     |
| LOGROÑO-JOQUIN ELIZALDE        | 3330             | 12   | 43,43  | 2   | 7,24   | 1,6  | 0,17     |
| LOGROÑO-LA GUINDALERA          | 1980             | 6  | 43,41  | 0   | 0,00   | 0,0  | 0,00     |
| LOGROÑO-LABRADORES             | 1528             | 5  | 39,53  | 0   | 0,00   | 0,0  | 0,00     |
| LOGROÑO-RODRIGUEZ PATERNA      | 1189             | 9  | 84,24  | 1   | 9,36   | 0,8  | 0,11     |
| LOGROÑO-SIETE INFANTES DE LARA | 2750             | 10   | 41,27  | 0   | 0,00   | 0,0  | 0,00     |
| MURILLO DE RIO LEZA            | 618              | 7  | 126,97 | 6   | 108,83 | 9,4  | 0,86     |
| NAJERA                         | 1882             | 6  | 37,28  | 1   | 6,21   | 1,9  | 0,17     |
| NAVARRETE                      | 1105             | 5  | 49,72  | 0   | 0,00   | 0,9  | 0,00     |
| SANTO DOMINGO DE LA CALZADA    | 1224             | 13   | 121,20 | 3   | 27,97  | 3,1  | 0,23     |

\* Una razón IA7/IA14 > 0,5 indica una tendencia ascendente



## Capacidades diagnósticas y positividad de las pruebas

La proporción de positivos muestra fluctuaciones principalmente debidas a la realización de campañas de cribados dirigidas, la realización de un mayor número de pruebas implica una menor positividad al modificar las características de la población seleccionada para realizar dichas pruebas.

En torno a mediados de diciembre la positividad se encontraba estable entre el 4% y el 7%. A finales de diciembre la positividad aumentó de forma importante hasta finales de enero, que comenzó a descender para alcanzar su mínimo a mediados de marzo. A partir del 17 de marzo, empieza a aumentar nuevamente hasta mediados de abril, fecha a partir de la cual comienza un nuevo descenso. A finales de abril comienza un nuevo aumento de magnitud limitada. Desde entonces la positividad se mantiene más o menos estable hasta finales de junio. A principios de julio la positividad comienza a subir, tendencia que parece estabilizarse a partir de la última semana de julio. La primera semana de agosto la positividad comienza a bajar, manteniéndose lentamente este descenso durante todo el mes de agosto, cuya última semana alcanza el 6,2% (Figura 6a). Durante las tres primeras semanas del mes de septiembre se continúa observando un descenso en la positividad. En la semana 37, la positividad alcanza el 2,4% frente al 3% de la semana 36.

El esfuerzo diagnóstico se ha mantenido alto, realizando un volumen de pruebas diagnósticas inferior al de la semana previa. Se han realizado un total de 4.582 pruebas de infección activa en los últimos 7 días, lo que implica una tasa de realización de 1.432,23 pruebas por 100.000 habitantes. La evolución de la tasa de realización de pruebas diagnósticas se muestra en la Figura 6b.

Figura 6. Capacidades diagnósticas en los últimos 7 días. La Rioja. 12/09/2021.

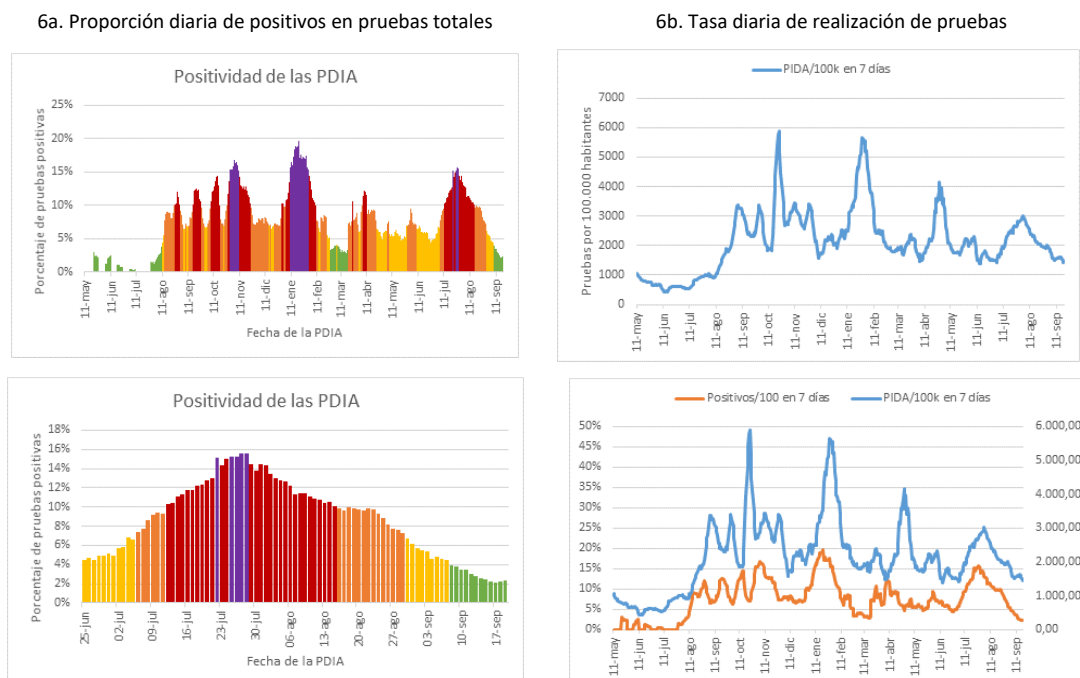



**Características de los casos**

En cuanto a la evolución de la distribución por grupos de edad, durante esta semana se observa una tendencia general descendente desde la semana previa en todos los grupos de edad, excepto un ligero aumento que se observa en el grupo de 70 a 79 años. (Figura 8).

Figura 8. Distribución por grupos de edad. La Rioja. De la semana 2021-10 a la semana 2021-37.

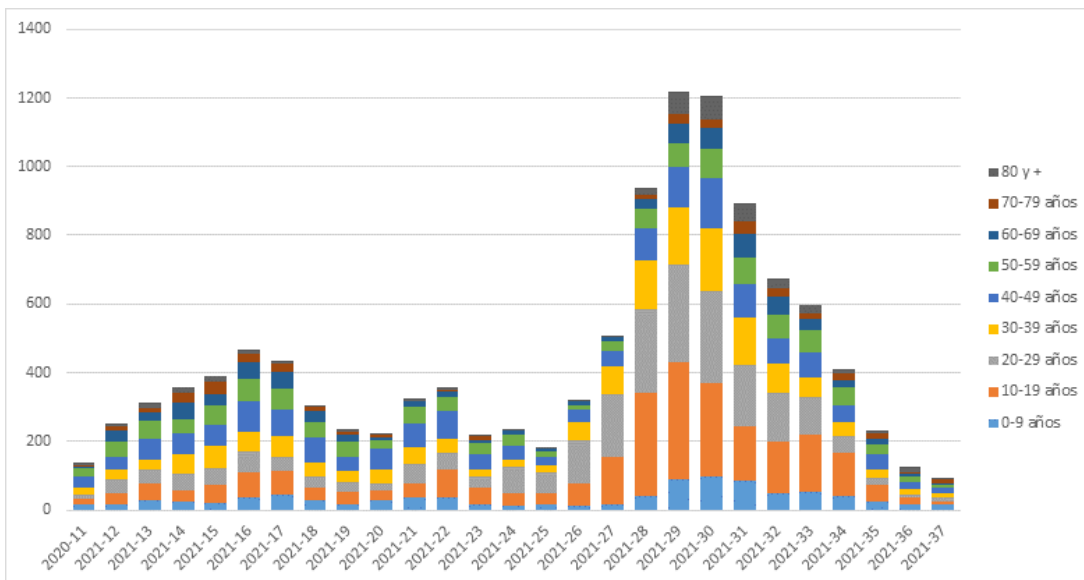
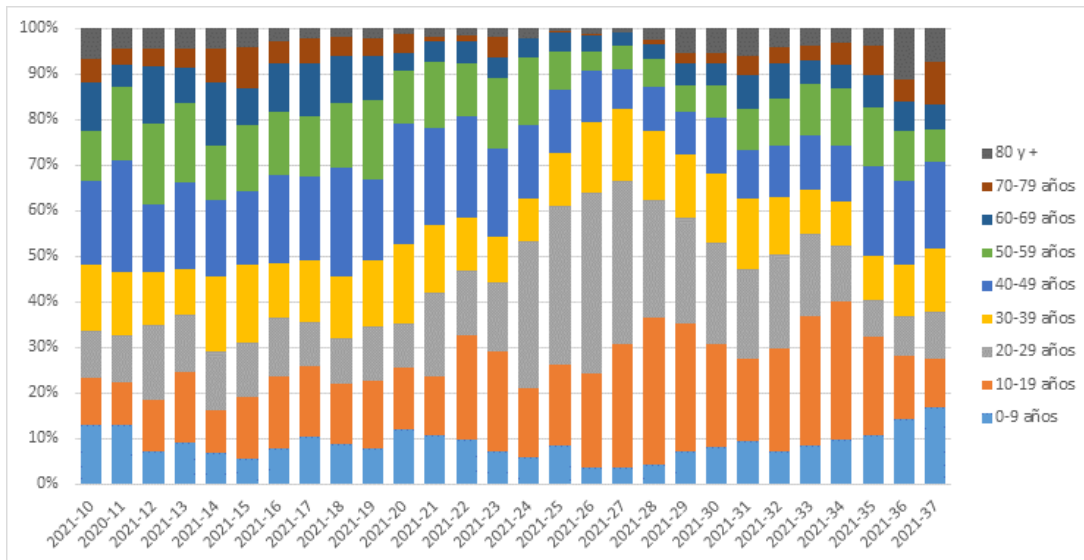





La diferencia entre la incidencia de los diferentes grupos de edad va disminuyendo. Siendo la incidencia más elevada en los menores de 10 años de edad. Durante la semana 37 los grupos de edad que mayor descenso han presentado en la incidencia son, el de 60 a 69 y el de mayores de 80 años (ambos 50% descenso). (Figura 10).

Figura 9. Distribución por grupos de edad. La Rioja. De la semana 2021-10 a la semana 2021-37.



Figura 11. Distribución por semana de diagnóstico y edad de los casos hospitalizados e ingresados en cuidados críticos.



La edad media de los casos hospitalizados diagnosticados en la semana 37 ha presentado un ligero ascenso respecto a la semana previa, encontrándose en 70 años.



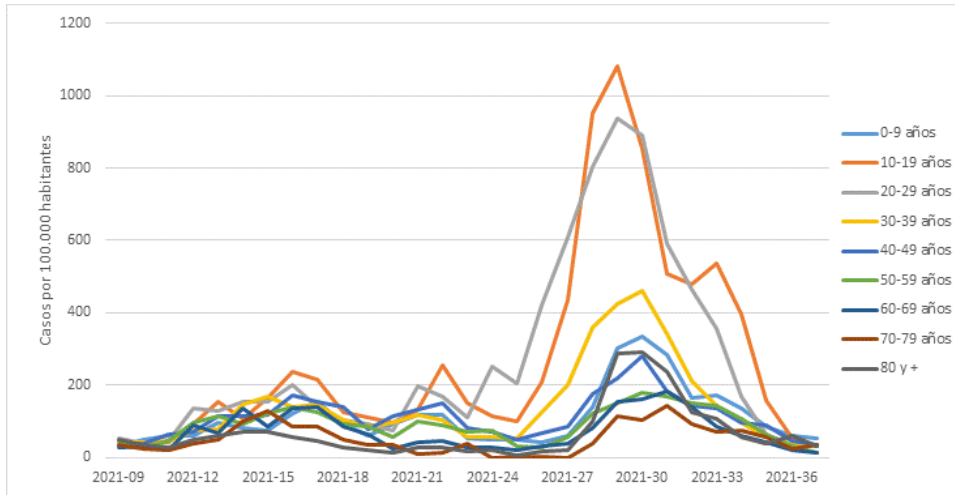
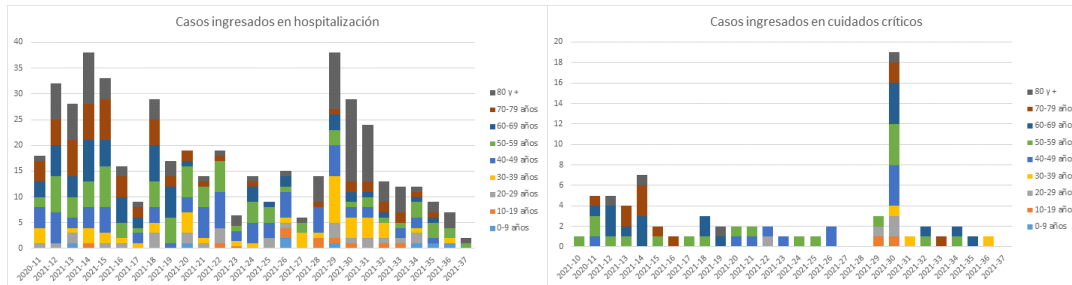
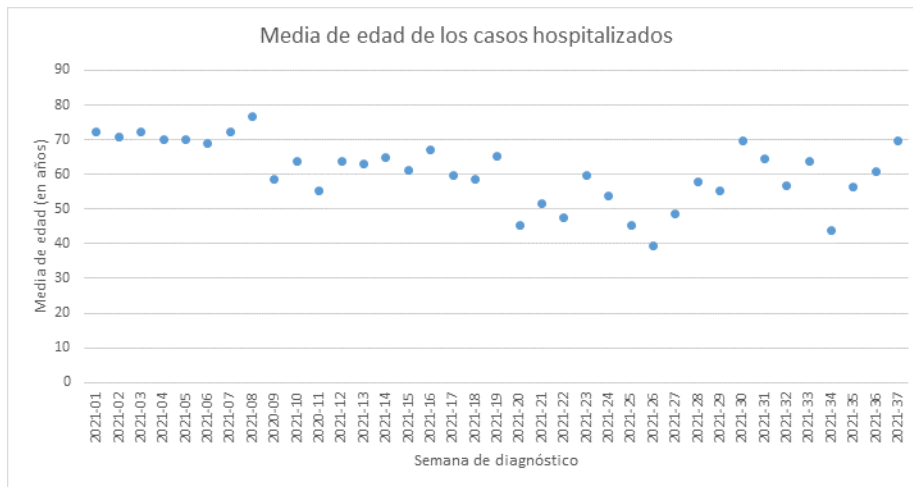

Cabe recordar que los datos de hospitalización e ingreso en cuidados críticos notificados a la Red de Vigilancia Epidemiológica pueden tener retrasos por lo que esta información requiere de consolidación.



### Gravedad de los casos

Desde el 11 de mayo del 2020 se han registrado 453 casos fallecidos. Durante la semana 37 se ha observado un caso fallecido al igual que en la semana previa. La tasa de mortalidad se sitúa en esa semana en 3,16 casos por millón de habitantes y la letalidad se sitúa por debajo del 1%. Los indicadores de letalidad y mortalidad pueden sufrir variaciones por la demora en su consolidación (Figura 12).

Figura 12. Indicadores de letalidad y mortalidad. La Rioja. 19/09/21.

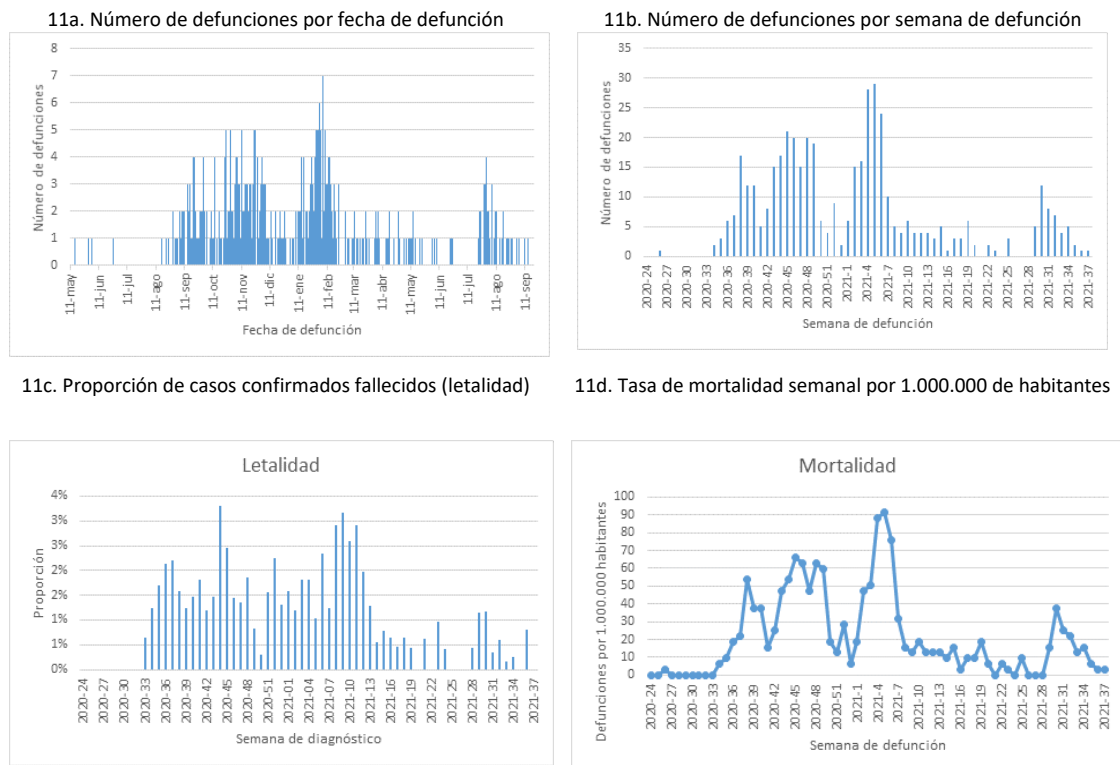

Los datos del sistema de monitorización diaria de mortalidad del Instituto de Salud Carlos III<sup>4</sup> han recogido las siguientes etapas de exceso de mortalidad durante el último año para La Rioja:

1. Un 129% del 19/03/2020 al 22/04/2020
2. Un 81% del 14/09/2020 al 20/09/2020

A nivel del conjunto de España se identifican a su vez las siguientes etapas de exceso de mortalidad:

1. Un 65% del 10/03/2020 al 09/05/2020
2. Un 10% del 20/07/2020 al 29/08/2020
3. Un 17% del 01/09/2020 al 25/12/2020
4. Un 21% del 04/01/2021 al 13/02/2021
5. Un 07% del 09/06/2021 al 18/06/2021
6. Un 14% del 19/07/2021 al 18/09/2021



## Exposición de los casos

**Trazabilidad:** La trazabilidad hace referencia a los casos que han estado en contacto con un caso conocido previamente, es una información que requiere cierto tiempo para ser recabada y consolidada. Entre los casos en los que se dispone de la información, el 95,7% tuvieron un contacto previo con un caso conocido en La Rioja. La evolución de la trazabilidad para el conjunto de la comunidad se muestra en la Figura 12.

Figura 12. Trazabilidad de los casos. La Rioja. Del 11/05/20 al 19/09/2021.



**Número de contactos por caso:** En la semana 37 el número de contactos ha presentado una disminución. La mediana se sitúa en 3 contactos (rango intercuartil: 1 a 4). La media, a su vez, se sitúa en 2,8 contactos (rango: 0 a 16). Es importante destacar que el número de contactos es relevante pero también lo es el entorno en donde se producen, así como el tipo de interacción que se mantiene (Figura 13). Asimismo, se observa que el número máximo de contactos ha presentado una disminución en relación con las dos últimas semanas.

Figura 13. Media, mínimo y máximo de contactos identificados por caso. La Rioja. Semanas 2021-10 a 2021-37.

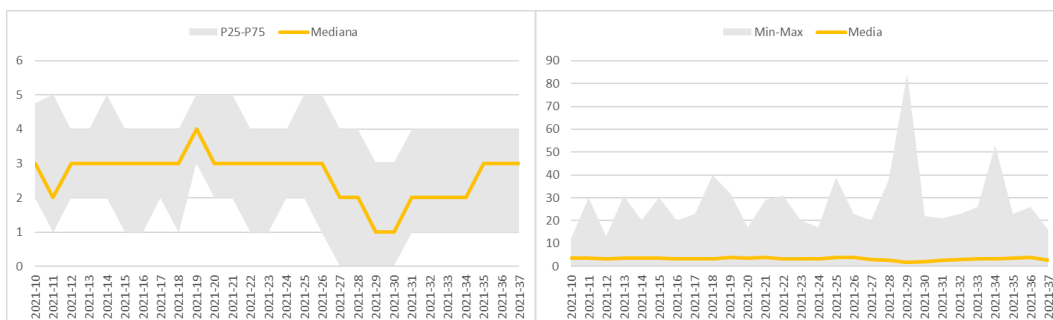

**Ámbito posible de exposición:** Los sistemas de vigilancia epidemiológica recogen información relativa a los posibles lugares donde el caso ha podido estar expuesto a la infección. Esta información está influenciada por los vínculos sociales y es más propensa a identificar exposiciones en ámbitos conocidos por lo que podría tender a sobreestimar los riesgos en entornos inmediatos a infraestimar los riesgos en



entornos menos habituales o donde los contactos tienden a ser casuales. En la semana 37 el principal ámbito probable de exposición es el domiciliario (n=41 casos; 44,1%) (Tabla 3).

Tabla 3. Ámbito probable de exposición. La Rioja. Semanas 2021-32 a 2021-37.

| Ámbito                | 2021-32    |             | 2021-33    |             | 2021-34    |             | 2021-35    |             | 2021-36    |             | 2021-37   |             |
|-----------------------|------------|-------------|------------|-------------|------------|-------------|------------|-------------|------------|-------------|-----------|-------------|
|                       | N          | %           | N          | %           | N          | %           | N          | %           | N          | %           | N         | %           |
| Social                | 0          | 0,0         | 0          | 0,0         | 0          | 0,0         | 0          | 0,0         | 8          | 6,4         | 0         | 0,0         |
| Centro Sanitario      | 1          | 0,1         | 0          | 0,0         | 0          | 0,0         | 0          | 0,0         | 1          | 0,8         | 0         | 0,0         |
| Centro Sociosanitario | 6          | 0,9         | 2          | 0,3         | 0          | 0,0         | 1          | 0,4         | 0          | 0,0         | 0         | 0,0         |
| Escolar               | 3          | 0,4         | 3          | 0,5         | 0          | 0,0         | 3          | 1,3         | 4          | 3,2         | 4         | 4,3         |
| Sin datos             | 44         | 6,5         | 34         | 5,7         | 10         | 2,4         | 8          | 3,4         | 0          | 0,0         | 2         | 2,2         |
| Laboral               | 24         | 3,6         | 18         | 3,0         | 19         | 4,6         | 5          | 2,2         | 15         | 12,0        | 0         | 0,0         |
| Otros                 | 116        | 17,2        | 130        | 21,7        | 91         | 22,1        | 46         | 19,8        | 12         | 9,6         | 16        | 17,2        |
| Desconocido           | 188        | 27,9        | 159        | 26,6        | 113        | 27,4        | 50         | 21,6        | 27         | 21,6        | 30        | 32,3        |
| <b>Domicilio</b>      | <b>292</b> | <b>43,3</b> | <b>252</b> | <b>42,1</b> | <b>179</b> | <b>43,4</b> | <b>119</b> | <b>51,3</b> | <b>58</b>  | <b>46,4</b> | <b>41</b> | <b>44,1</b> |
| <b>Total</b>          | <b>674</b> |             | <b>598</b> |             | <b>412</b> |             | <b>232</b> |             | <b>125</b> |             | <b>93</b> |             |

**Brotos:** Cuanto mayor es la transmisión más difícil resulta delimitar los brotes. La Tabla 4 muestra los casos y los brotes notificados a lo largo de todo el periodo, así como los notificados en los últimos 14 días. Cabe destacar que el número de casos está en constante actualización puesto que a medida que se recaba más información pueden atribuirse nuevos casos a los brotes declarados. Durante esta semana el ámbito más frecuente de brotes activos se encuentra en el ámbito entorno familiar (n=5 brotes, 71,4%; n=20 casos, 74,1%) seguido del ámbito social (n=2 brotes, 28,6%; n=7 casos, 25,9%) (Tabla 4). Continúa observándose durante esta semana la tendencia en la disminución tanto en el número de brotes como en el número de casos.

Tabla 4. Brotes y casos detectados por ámbitos. La Rioja. 19/09/2021

| Ámbito                              | Acumulados<br>(todos los brotes) |             |              |             |            | Activos<br>(< 14 días desde el primer caso) |             |           |             |            |
|-------------------------------------|----------------------------------|-------------|--------------|-------------|------------|---|-------------|-----------|-------------|------------|
|                                     | Brotos (B)                       |             | Casos (C)    |             | Razón      | Brotos (B)                                  |             | Casos (C) |             | Razón      |
|                                     | N                                | %           | N            | %           | C/B        | N   | %           | N         | %           | C/B        |
| Centro educativo                    | 77                               | 6,8         | 472          | 6,3         | 6,1        |   |             |           |             |            |
| Centro sanitario                    | 10                               | 0,9         | 52           | 0,7         | 5,2        |   |             |           |             |            |
| Centro socio sanitario              | 47                               | 4,1         | 901          | 11,9        | 19,2       |   |             |           |             |            |
| Colectivos socialmente vulnerables  | 6                                | 0,5         | 38           | 0,5         | 6,3        |   |             |           |             |            |
| <b>Familiar (varios domicilios)</b> | <b>395</b>                       | <b>34,8</b> | <b>2285</b>  | <b>30,3</b> | <b>5,8</b> | <b>5</b>                                    | <b>71,4</b> | <b>20</b> | <b>74,1</b> | <b>4</b>   |
| Mixto                               | 70                               | 6,2         | 434          | 5,7         | 6,2        |   |             |           |             |            |
| Laboral                             | 128                              | 11,3        | 901          | 11,9        | 7,0        |   |             |           |             |            |
| <b>Social</b>                       | <b>383</b>                       | <b>33,7</b> | <b>2259</b>  | <b>29,9</b> | <b>5,9</b> | <b>2</b>                                    | <b>28,6</b> | <b>7</b>  | <b>25,9</b> | <b>3,5</b> |
| Otros                               | 20                               | 1,8         | 208          | 2,8         | 10,4       |   |             |           |             |            |
| <b>Total</b>                        | <b>1.136</b>                     | <b>100</b>  | <b>7.550</b> | <b>100</b>  | <b>6,6</b> | <b>7</b>                                    | <b>100</b>  | <b>27</b> | <b>100</b>  | <b>3,9</b> |

**Lugar visitado en periodo de infectividad:** Desde la semana 2020-42 se solicita información sobre el lugar en el que han estado los casos desde dos días antes del inicio de síntomas o dos días antes de realización de prueba microbiológica. A lo largo de todo el periodo el 40,1% de los casos diagnosticados de los que se dispone de la información, han estado en reuniones con la familia o amistades en el hogar con menos



de 6 personas, el 10,0% en bares o cafetería con amistades (o familia no convivientes) y el 17,9% en el centro de trabajo. En la semana 37 el lugar más frecuentado han sido las reuniones en el hogar con menos de 6 personas (50,8%), seguidas por el centro de trabajo (11,9%) y en tercer lugar las reuniones con la familia en el hogar con más de 6 personas (10,2%). Se observa un aumento durante esta semana en el porcentaje de personas que manifiestan haber estado en un restaurante (8,5%), así como los viajes fuera de España (5,1%) (Tabla 5).



Tabla 5. Lugares visitados por los casos en las 48h previas a su inicio de síntomas o a su diagnóstico (para asintomáticos). La Rioja. Semanas 2021-31 a 2021-36.

| Lugar   | 2021-32    |      | 2021-33    |      | 2021-34    |      | 2021-35    |      | 2021-36   |      | 2021-37   |             |
|---|------------|------|------------|------|------------|------|------------|------|-----------|------|-----------|-------------|
|   | N          | %    | N          | %    | N          | %    | N          | %    | N         | %    | N         | %           |
| <b>Viaje fuera de España</b>  | 3          | 1,1  | 2          | 0,7  | 5          | 2,3  | 2          | 1,4  | 2         | 2,4  | <b>3</b>  | <b>5,1</b>  |
| Discoteca o bar de copas  | 0          | 0,0  | 8          | 2,6  | 3          | 1,4  | 2          | 1,4  | 0         | 0,0  | 0         | 0,0         |
| Entrenamiento en deporte de equipo  | 2          | 0,7  | 1          | 0,3  | 0          | 0,0  | 1          | 0,7  | 1         | 1,2  | 0         | 0,0         |
| Iglesia o encuentro religioso   | 0          | 0,0  | 0          | 0,0  | 0          | 0,0  | 0          | 0,0  | 1         | 1,2  | 0         | 0,0         |
| Salón de belleza, peluquería o barbería                                       | 1          | 0,4  | 0          | 0,0  | 0          | 0,0  | 0          | 0,0  | 0         | 0,0  | 0         | 0,0         |
| Viaje dentro de España entre Comunidades Autónomas                            | 19         | 7,1  | 34         | 11,1 | 19         | 8,6  | 8          | 5,4  | 2         | 2,4  | 4         | 6,8         |
| Transporte público  | 0          | 0,0  | 5          | 1,6  | 2          | 0,9  | 1          | 0,7  | 1         | 1,2  | 0         | 0,0         |
| Gimnasio  | 1          | 0,4  | 2          | 0,7  | 0          | 0,0  | 0          | 0,0  | 0         | 0,0  | 0         | 0,0         |
| <b>Restaurante, con la familia (convivientes)</b>                             | 3          | 1,1  | 1          | 0,3  | 7          | 3,2  | 5          | 3,4  | 1         | 1,2  | <b>5</b>  | <b>8,5</b>  |
| Bar o cafetería, con la familia (convivientes)                                | 8          | 3,0  | 5          | 1,6  | 2          | 0,9  | 2          | 1,4  | 3         | 3,6  | 0         | 0,0         |
| Restaurante, con amistades (o familia no convivientes)                        | 8          | 3,0  | 9          | 2,9  | 6          | 2,7  | 5          | 3,4  | 0         | 0,0  | 1         | 1,7         |
| Establecimiento comercial o tiendas   | 7          | 2,6  | 5          | 1,6  | 4          | 1,8  | 5          | 3,4  | 1         | 1,2  | 0         | 0,0         |
| <b>Reunión con la familia o amistades en el hogar con 6 personas o más</b>    | 15         | 5,6  | 28         | 9,2  | 14         | 6,3  | 18         | 12,2 | 7         | 8,4  | <b>6</b>  | <b>10,2</b> |
| Centro sanitario  | 4          | 1,5  | 4          | 1,3  | 4          | 1,8  | 2          | 1,4  | 3         | 3,6  | 3         | 5,1         |
| Centro sociosanitario   | 5          | 1,9  | 5          | 1,6  | 0          | 0,0  | 0          | 0,0  | 0         | 0,0  | 0         | 0,0         |
| Bar o cafetería, con amistades (o familia no convivientes)                    | 23         | 8,6  | 29         | 9,5  | 19         | 8,6  | 8          | 5,4  | 8         | 9,6  | 0         | 0,0         |
| <b>Centro de trabajo</b>  | 27         | 10,0 | 23         | 7,5  | 20         | 9,0  | 10         | 6,8  | 18        | 21,7 | <b>7</b>  | <b>11,9</b> |
| <b>Reunión con la familia o amistades en el hogar con menos de 6 personas</b> | 143        | 53,2 | 145        | 47,4 | 117        | 52,7 | 79         | 53,4 | 35        | 42,2 | <b>30</b> | <b>50,8</b> |
| <b>Total</b>  | <b>269</b> |      | <b>306</b> |      | <b>222</b> |      | <b>148</b> |      | <b>83</b> |      | <b>59</b> |             |



### Capacidades asistenciales

La presión asistencial obliga a adoptar medidas de elasticidad para incrementar la cantidad de pacientes críticos que se pueden atender en el sistema sanitario. Si se da la necesidad, se puede incrementar la capacidad atención a pacientes críticos considerablemente, pero para ello es preciso reducir de forma importante la programación quirúrgica y de consultas, de forma que se pueda redistribuir esta presión, así como el personal con cualificación específica.

La presión asistencial se muestra a continuación.

#### Hospital san pedro

- Capacidad UCI: 43
  - Pacientes COVID en UCI: 4
  - Pacientes no COVID en UCI: 14
  - % ocupación COVID en UCI: 9,30
  - % ocupación total en UCI: 41,86
  - Ingresos COVID en UCI 24h: 0
  - Altas COVID en UCI en 24h: 0
- Capacidad hospitalización: 548
  - Pacientes COVID en hospitalización: 10
  - Pacientes no COVID en hospitalización: 380
  - % ocupación COVID en hospitalización: 1,82%
  - % ocupación total en hospitalización: 71,17%
  - Ingresos COVID hospitalización 24h: 1
  - Altas COVID hospitalización 24h: 0

#### Hospital Fundación Calahorra

- Capacidad hospitalización: 66
  - Pacientes COVID en hospitalización: 1
  - Pacientes no COVID en hospitalización: 30
  - % ocupación COVID en hospitalización: 1,52%
  - % ocupación total en hospitalización: 46,97
  - Ingresos COVID hospitalización en 24h: 0
  - Altas COVID hospitalización en 24h: 0





## Nivel de riesgo

Teniendo en consideración los indicadores cuantitativos mostrados en la tabla así como los cualitativos y contextuales elaborados durante el informe es recomendable que La Rioja adopte las medidas incluidas en el nivel **riesgo medio (nivel de alerta 2)**<sup>5</sup>. Niveles con datos a 19/09/2021.

| Nueva normalidad |                  | Bajo (1)                    |                  | Medio (2) |            | Alto (3) |           | Muy alto (3+) |                |       |               |                        |                         |                            |                     |
|------------------|------------------|-----------------------------|------------------|-----------|------------|----------|-----------|---------------|----------------|-------|---------------|------------------------|-------------------------|----------------------------|---------------------|
| Nivel alerta S35 | Nivel alerta S36 | Unidad territorial          | Población Número | Casos     | IA14 Tasas | Casos    | IA7 Tasas | Casos         | IA14 >65 Tasas | Casos | IA7 >65 Tasas | Positividad Porcentaje | Trazabilidad Porcentaje | Hospitalización Porcentaje | Críticos Porcentaje |
| <b>Nivel 2</b>   | <b>Nivel 2</b>   | LA RIOJA                    | 319.914          | 224       |            | 97       |           | 44            |                | 20    |               |                        |                         |                            |                     |
|                  |                  | LOGROÑO                     | 152.485          | 59        |            | 11       |           | 14            |                | 3     |               |                        |                         |                            |                     |
|                  |                  | CALAHORRA                   | 24.531           | 42        |            | 23       |           | 3             |                | 2     |               |                        |                         |                            |                     |
|                  |                  | ARNEDO                      | 15.015           | 16        |            | 10       |           | 5             |                | 2     |               |                        |                         |                            |                     |
|                  |                  | HARO                        | 11.557           | 2         |            | 2        |           | 0             |                | 0     |               |                        |                         |                            |                     |
|                  |                  | LARDERO                     | 10.813           | 5         |            | 2        |           | 2             |                | 0     |               |                        |                         |                            |                     |
|                  |                  | ALFARO                      | 9.611            | 21        |            | 11       |           | 7             |                | 4     |               |                        |                         |                            |                     |
|                  |                  | VILLAMEDIANA DE IREGUA      | 8.359            | 4         |            | 3        |           | 1             |                | 0     |               |                        |                         |                            |                     |
|                  |                  | NAJERA                      | 8.072            | 3         |            | 2        |           | 1             |                | 1     |               |                        |                         |                            |                     |
|                  |                  | SANTO DOMINGO DE LA CALZADA | 6.276            | 6         |            | 1        |           | 1             |                | 1     |               |                        |                         |                            |                     |
|                  |                  | AUTOL                       | 4.623            | 4         |            | 2        |           | 0             |                | 0     |               |                        |                         |                            |                     |
|                  |                  | PRADEJON                    | 3.910            | 3         |            | 1        |           | 0             |                | 0     |               |                        |                         |                            |                     |
|                  |                  | RINCON DE SOTO              | 3.886            | 6         |            | 2        |           | 0             |                | 0     |               |                        |                         |                            |                     |
|                  |                  | ALBELDA DE IREGUA           | 3.481            | 0         |            | 0        |           | 0             |                | 0     |               |                        |                         |                            |                     |
|                  |                  | FUENMAYOR                   | 3.143            | 3         |            | 0        |           | 0             |                | 0     |               |                        |                         |                            |                     |
|                  |                  | NAVARRETE                   | 2.935            | 3         |            | 1        |           | 0             |                | 0     |               |                        |                         |                            |                     |



## Conclusiones

- **Se observa una tendencia descendente.** En la presente semana la incidencia continúa disminuyendo tras el descenso iniciado en el mes de agosto. La incidencia en la población de más de 65 años también continúa con el descenso del último mes. Durante esta semana el descenso en población global ha sido de menor magnitud que el descenso observado en la semana previa. Asimismo, **la incidencia en La Rioja continúa inferior a la observada para el conjunto España.**
- **Las diferencias por grupo de edad disminuyen**, y se observa un descenso en todos los grupos de edad, excepto en el grupo de 70 a 79 años. Las incidencias más altas se observan en las personas menores de 10 años de edad. Mientras que el grupo con mayor descenso de la incidencia es el de 60 a 69 años y el de mayores de 80 años. En el patrón de gravedad, se observa un aumento en la edad media de los casos hospitalizados diagnosticados durante esa semana.
- **Continúa disminuyendo la heterogeneidad en la distribución espacial de la enfermedad**, siendo menores las diferencias entre las incidencias de las ZBS. La positividad continúa su tendencia al descenso durante esta semana, y en ninguna de las ZBS está por encima del 10%.
- **La capacidad diagnóstica se mantiene elevada**, aunque la cantidad de pruebas diagnósticas de infección activa realizadas ha sido algo inferior a las realizadas durante las semanas previas. **Durante esta semana se ha observado de nuevo una disminución de la positividad que se sitúa en el 2,4%** para el global de La Rioja.
- **Los brotes activos vinculados al ámbito familiar (varias familias) son los más frecuentes, seguidos por los brotes del ámbito social.** Durante esta semana se observa una disminución en el número de brotes y en el número de casos asociados al entorno social, pasando a ocupar el segundo lugar después del vínculo familiar. Los principales ámbitos de exposición continúan siendo similares a los de las semanas previas, siendo la exposición domiciliaria la más frecuente. El número de contactos por caso presenta una ligera disminución durante esta semana.
- **En cuanto a la presión hospitalaria**, continúa observándose un descenso en la hospitalización mientras, y durante esta semana también se observa descenso en el porcentaje de ingresos en UCI. La presión hospitalaria se encuentra en niveles inferiores a los registrados en las olas previas.
- En la evaluación del nivel de alerta se ha **tenido en consideración el contexto** global, así como la evolución de la campaña de vacunación. A fecha de 19 de septiembre de 2021, un total de 255.051 personas han recibido al menos una dosis de vacunación y 246.207 han recibido la pauta completa de vacunación<sup>6</sup>.

## Recomendaciones

En vista de la presión asistencial y los datos epidemiológicos se expone la necesidad de:

- Aplicar el Plan de Medidas según Indicadores para el nivel de alerta:
  - Nivel 2: La Rioja

**Anexo 1. Principales indicadores epidemiológicos por municipios. 19/09/2021.**

|                        | Casos Totales | Casos diagnosticados el día previo | Casos diagnosticados en los últimos 14 días |        | Casos diagnosticados en los últimos 7 días |        | Casos diagnosticados con fecha de inicio de síntomas en los últimos 14 días |        | Casos diagnosticados con fecha de inicio de síntomas en los últimos 7 días |        |
|------------------------|---------------|------------------------------------|---|--------|--|--------|---|--------|--|--------|
|                        |               |                                    | Nº  | IA     | Nº   | IA     | Nº  | IA     | Nº   | IA     |
| ÁBALOS                 | 22            | 0                                  | 0   | 0,00   | 0  | 0,00   | 0   | 0,00   | 0  | 0,00   |
| AGONCILLO              | 83            | 0                                  | 0   | 0,00   | 0  | 0,00   | 0   | 0,00   | 0  | 0,00   |
| AGUILAR DEL RÍO ALHAMA | 65            | 0                                  | 0   | 0,00   | 0  | 0,00   | 0   | 0,00   | 0  | 0,00   |
| AJAMIL DE CAMEROS      | 0             | 0                                  | 0   | 0,00   | 0  | 0,00   | 0   | 0,00   | 0  | 0,00   |
| ALBELDA DE IREGUA      | 544           | 0                                  | 0   | 0,00   | 0  | 0,00   | 0   | 0,00   | 0  | 0,00   |
| ALBERITE               | 347           | 0                                  | 0   | 0,00   | 0  | 0,00   | 0   | 0,00   | 0  | 0,00   |
| ALCANADRE              | 78            | 0                                  | 0   | 0,00   | 0  | 0,00   | 0   | 0,00   | 0  | 0,00   |
| ALDEANUEVA DE EBRO     | 372           | 0                                  | 3   | 108,70 | 0  | 0,00   | 2   | 72,46  | 0  | 0,00   |
| ALESANCO               | 55            | 0                                  | 0   | 0,00   | 0  | 0,00   | 0   | 0,00   | 0  | 0,00   |
| ALESÓN                 | 9             | 0                                  | 0   | 0,00   | 0  | 0,00   | 0   | 0,00   | 0  | 0,00   |
| ALFARO                 | 1632          | 0                                  | 21  | 218,50 | 11   | 114,45 | 13  | 135,26 | 6  | 62,43  |
| ALMARZA DE CAMEROS     | 3             | 0                                  | 0   | 0,00   | 0  | 0,00   | 0   | 0,00   | 0  | 0,00   |
| ANGUCIANA              | 32            | 0                                  | 0   | 0,00   | 0  | 0,00   | 0   | 0,00   | 0  | 0,00   |
| ANGUIANO               | 60            | 0                                  | 1   | 202,43 | 1  | 202,43 | 0   | 0,00   | 0  | 0,00   |
| ARENZANA DE ABAJO      | 26            | 0                                  | 0   | 0,00   | 0  | 0,00   | 0   | 0,00   | 0  | 0,00   |
| ARENZANA DE ARRIBA     | 3             | 0                                  | 0   | 0,00   | 0  | 0,00   | 0   | 0,00   | 0  | 0,00   |
| ARNEDILLO              | 59            | 0                                  | 0   | 0,00   | 0  | 0,00   | 0   | 0,00   | 0  | 0,00   |
| ARNEDO                 | 2366          | 1                                  | 16  | 106,56 | 10   | 66,60  | 9   | 59,94  | 4  | 26,64  |
| ARRÚBAL                | 43            | 0                                  | 0   | 0,00   | 0  | 0,00   | 0   | 0,00   | 0  | 0,00   |
| AUSEJO                 | 138           | 0                                  | 8   | 990,10 | 7  | 866,34 | 4   | 495,05 | 3  | 371,29 |
| AUTOL                  | 649           | 0                                  | 4   | 86,52  | 2  | 43,26  | 3   | 64,89  | 1  | 21,63  |



|                           |      |   |    |        |    |       |    |       |   |       |
|---------------------------|------|---|----|--------|----|-------|----|-------|---|-------|
| AZOFRA                    | 22   | 0 | 0  | 0,00   | 0  | 0,00  | 0  | 0,00  | 0 | 0,00  |
| BADARÁN                   | 45   | 0 | 0  | 0,00   | 0  | 0,00  | 0  | 0,00  | 0 | 0,00  |
| BAÑARES                   | 28   | 0 | 0  | 0,00   | 0  | 0,00  | 0  | 0,00  | 0 | 0,00  |
| BAÑOS DE RÍO<br>TOBÍA     | 199  | 0 | 0  | 0,00   | 0  | 0,00  | 0  | 0,00  | 0 | 0,00  |
| BAÑOS DE RIOJA            | 8    | 0 | 0  | 0,00   | 0  | 0,00  | 0  | 0,00  | 0 | 0,00  |
| BERCEO                    | 13   | 0 | 0  | 0,00   | 0  | 0,00  | 0  | 0,00  | 0 | 0,00  |
| BERGASA                   | 21   | 0 | 0  | 0,00   | 0  | 0,00  | 0  | 0,00  | 0 | 0,00  |
| BERGASILLAS<br>BAJERA     | 6    | 0 | 0  | 0,00   | 0  | 0,00  | 0  | 0,00  | 0 | 0,00  |
| BEZARES                   | 1    | 0 | 0  | 0,00   | 0  | 0,00  | 0  | 0,00  | 0 | 0,00  |
| BOBADILLA                 | 11   | 0 | 0  | 0,00   | 0  | 0,00  | 0  | 0,00  | 0 | 0,00  |
| BRIEVA DE<br>CAMEROS      | 1    | 0 | 0  | 0,00   | 0  | 0,00  | 0  | 0,00  | 0 | 0,00  |
| BRIÑAS                    | 32   | 0 | 0  | 0,00   | 0  | 0,00  | 0  | 0,00  | 0 | 0,00  |
| BRIONES                   | 64   | 0 | 0  | 0,00   | 0  | 0,00  | 0  | 0,00  | 0 | 0,00  |
| CABEZÓN DE<br>CAMEROS     | 0    | 0 | 0  | 0,00   | 0  | 0,00  | 0  | 0,00  | 0 | 0,00  |
| CALAHORRA                 | 3659 | 2 | 42 | 171,21 | 23 | 93,76 | 23 | 93,76 | 8 | 32,61 |
| CAMPROVÍN                 | 26   | 0 | 0  | 0,00   | 0  | 0,00  | 0  | 0,00  | 0 | 0,00  |
| CANALES DE LA<br>SIERRA   | 3    | 0 | 0  | 0,00   | 0  | 0,00  | 0  | 0,00  | 0 | 0,00  |
| CANILLAS DE RÍO<br>TUERTO | 5    | 0 | 0  | 0,00   | 0  | 0,00  | 0  | 0,00  | 0 | 0,00  |
| CAÑAS                     | 15   | 0 | 0  | 0,00   | 0  | 0,00  | 0  | 0,00  | 0 | 0,00  |
| CÁRDENAS                  | 7    | 0 | 0  | 0,00   | 0  | 0,00  | 0  | 0,00  | 0 | 0,00  |
| CASALARREINA              | 150  | 0 | 1  | 90,74  | 0  | 0,00  | 1  | 90,74 | 0 | 0,00  |
| CASTAÑARES DE<br>RIOJA    | 44   | 0 | 1  | 247,52 | 0  | 0,00  | 0  | 0,00  | 0 | 0,00  |
| CASTROVIEJO               | 2    | 0 | 0  | 0,00   | 0  | 0,00  | 0  | 0,00  | 0 | 0,00  |
| CELLORIGO                 | 0    | 0 | 0  | 0,00   | 0  | 0,00  | 0  | 0,00  | 0 | 0,00  |
| CENICERO                  | 170  | 0 | 0  | 0,00   | 0  | 0,00  | 0  | 0,00  | 0 | 0,00  |
| CERVERA DEL RÍO<br>ALHAMA | 273  | 0 | 0  | 0,00   | 0  | 0,00  | 0  | 0,00  | 0 | 0,00  |
| CIDAMÓN                   | 0    | 0 | 0  | 0,00   | 0  | 0,00  | 0  | 0,00  | 0 | 0,00  |



|                         |      |   |   |        |   |        |   |        |   |      |
|-------------------------|------|---|---|--------|---|--------|---|--------|---|------|
| CIHURI                  | 24   | 0 | 0 | 0,00   | 0 | 0,00   | 0 | 0,00   | 0 | 0,00 |
| CIRUEÑA                 | 20   | 0 | 0 | 0,00   | 0 | 0,00   | 0 | 0,00   | 0 | 0,00 |
| CLAVIJO                 | 16   | 0 | 0 | 0,00   | 0 | 0,00   | 0 | 0,00   | 0 | 0,00 |
| CORDOVÍN                | 9    | 0 | 0 | 0,00   | 0 | 0,00   | 0 | 0,00   | 0 | 0,00 |
| CORERA                  | 26   | 0 | 0 | 0,00   | 0 | 0,00   | 0 | 0,00   | 0 | 0,00 |
| CORNAGO                 | 20   | 0 | 0 | 0,00   | 0 | 0,00   | 0 | 0,00   | 0 | 0,00 |
| CORPORALES              | 1    | 0 | 0 | 0,00   | 0 | 0,00   | 0 | 0,00   | 0 | 0,00 |
| CUZCURRITA DE RÍO TIRÓN | 42   | 0 | 0 | 0,00   | 0 | 0,00   | 0 | 0,00   | 0 | 0,00 |
| DAROCA DE RIOJA         | 4    | 0 | 0 | 0,00   | 0 | 0,00   | 0 | 0,00   | 0 | 0,00 |
| ENCISO                  | 8    | 0 | 0 | 0,00   | 0 | 0,00   | 0 | 0,00   | 0 | 0,00 |
| ENTRENA                 | 114  | 0 | 0 | 0,00   | 0 | 0,00   | 0 | 0,00   | 0 | 0,00 |
| ESTOLLO                 | 4    | 0 | 0 | 0,00   | 0 | 0,00   | 0 | 0,00   | 0 | 0,00 |
| EZCARAY                 | 337  | 0 | 6 | 293,40 | 3 | 146,70 | 5 | 244,50 | 0 | 0,00 |
| FONCEA                  | 14   | 0 | 0 | 0,00   | 0 | 0,00   | 0 | 0,00   | 0 | 0,00 |
| FONZALECHE              | 8    | 0 | 0 | 0,00   | 0 | 0,00   | 0 | 0,00   | 0 | 0,00 |
| FUENMAYOR               | 396  | 0 | 3 | 95,45  | 0 | 0,00   | 1 | 31,82  | 0 | 0,00 |
| GALBÁRRULI              | 1    | 0 | 0 | 0,00   | 0 | 0,00   | 0 | 0,00   | 0 | 0,00 |
| GALILEA                 | 50   | 0 | 0 | 0,00   | 0 | 0,00   | 0 | 0,00   | 0 | 0,00 |
| GALLINERO DE CAMEROS    | 0    | 0 | 0 | 0,00   | 0 | 0,00   | 0 | 0,00   | 0 | 0,00 |
| GIMILEO                 | 6    | 0 | 0 | 0,00   | 0 | 0,00   | 0 | 0,00   | 0 | 0,00 |
| GRAÑÓN                  | 12   | 0 | 0 | 0,00   | 0 | 0,00   | 0 | 0,00   | 0 | 0,00 |
| GRÁVALOS                | 4    | 0 | 0 | 0,00   | 0 | 0,00   | 0 | 0,00   | 0 | 0,00 |
| HARO                    | 1413 | 0 | 2 | 17,31  | 2 | 17,31  | 2 | 17,31  | 1 | 8,65 |
| HERCE                   | 20   | 0 | 1 | 303,03 | 1 | 303,03 | 1 | 303,03 | 0 | 0,00 |
| HERRAMÉLLURI            | 10   | 0 | 0 | 0,00   | 0 | 0,00   | 0 | 0,00   | 0 | 0,00 |
| HERVÍAS                 | 16   | 0 | 0 | 0,00   | 0 | 0,00   | 0 | 0,00   | 0 | 0,00 |
| HORMILLA                | 53   | 0 | 0 | 0,00   | 0 | 0,00   | 0 | 0,00   | 0 | 0,00 |



|                       |       |   |    |          |    |       |    |       |   |       |
|-----------------------|-------|---|----|----------|----|-------|----|-------|---|-------|
| HORMILLEJA            | 43    | 0 | 3  | 2.238,81 | 0  | 0,00  | 0  | 0,00  | 0 | 0,00  |
| HORNILLOS DE CAMEROS  | 0     | 0 | 0  | 0,00     | 0  | 0,00  | 0  | 0,00  | 0 | 0,00  |
| HORNOS DE MONCALVILLO | 7     | 0 | 0  | 0,00     | 0  | 0,00  | 0  | 0,00  | 0 | 0,00  |
| HUÉRCANOS             | 64    | 0 | 0  | 0,00     | 0  | 0,00  | 0  | 0,00  | 0 | 0,00  |
| IGEA                  | 54    | 0 | 0  | 0,00     | 0  | 0,00  | 0  | 0,00  | 0 | 0,00  |
| JALÓN DE CAMEROS      | 4     | 0 | 0  | 0,00     | 0  | 0,00  | 0  | 0,00  | 0 | 0,00  |
| LAGUNA DE CAMEROS     | 7     | 0 | 0  | 0,00     | 0  | 0,00  | 0  | 0,00  | 0 | 0,00  |
| LAGUNILLA DEL JUBERA  | 68    | 0 | 0  | 0,00     | 0  | 0,00  | 0  | 0,00  | 0 | 0,00  |
| LARDERO               | 1161  | 0 | 5  | 46,24    | 2  | 18,50 | 3  | 27,74 | 0 | 0,00  |
| LEDESMA DE LA COGOLLA | 0     | 0 | 0  | 0,00     | 0  | 0,00  | 0  | 0,00  | 0 | 0,00  |
| LEIVA                 | 34    | 0 | 0  | 0,00     | 0  | 0,00  | 0  | 0,00  | 0 | 0,00  |
| LEZA DE RÍO LEZA      | 2     | 0 | 0  | 0,00     | 0  | 0,00  | 0  | 0,00  | 0 | 0,00  |
| LOGROÑO               | 19151 | 0 | 62 | 40,66    | 13 | 8,53  | 27 | 17,71 | 3 | 1,97  |
| LUMBRERAS             | 1     | 0 | 0  | 0,00     | 0  | 0,00  | 0  | 0,00  | 0 | 0,00  |
| MANJARRÉS             | 11    | 0 | 0  | 0,00     | 0  | 0,00  | 0  | 0,00  | 0 | 0,00  |
| MANSILLA DE LA SIERRA | 3     | 0 | 0  | 0,00     | 0  | 0,00  | 0  | 0,00  | 0 | 0,00  |
| MANZANARES DE RIOJA   | 9     | 0 | 0  | 0,00     | 0  | 0,00  | 0  | 0,00  | 0 | 0,00  |
| MATUTE                | 2     | 0 | 0  | 0,00     | 0  | 0,00  | 0  | 0,00  | 0 | 0,00  |
| MEDRANO               | 23    | 0 | 0  | 0,00     | 0  | 0,00  | 0  | 0,00  | 0 | 0,00  |
| MUNILLA               | 2     | 0 | 0  | 0,00     | 0  | 0,00  | 0  | 0,00  | 0 | 0,00  |
| MURILLO DE RÍO LEZA   | 178   | 0 | 0  | 0,00     | 0  | 0,00  | 0  | 0,00  | 0 | 0,00  |
| MURO DE AGUAS         | 2     | 0 | 0  | 0,00     | 0  | 0,00  | 0  | 0,00  | 0 | 0,00  |
| MURO EN CAMEROS       | 0     | 0 | 0  | 0,00     | 0  | 0,00  | 0  | 0,00  | 0 | 0,00  |
| NÁJERA                | 1065  | 1 | 3  | 37,17    | 2  | 24,78 | 0  | 0,00  | 0 | 0,00  |
| NALDA                 | 111   | 0 | 1  | 94,61    | 1  | 94,61 | 0  | 0,00  | 0 | 0,00  |
| NAVAJÚN               | 1     | 0 | 0  | 0,00     | 0  | 0,00  | 0  | 0,00  | 0 | 0,00  |
| NAVARRETE             | 413   | 0 | 3  | 102,21   | 1  | 34,07 | 1  | 34,07 | 1 | 34,07 |



|                          |     |   |   |        |   |        |   |        |   |        |
|--------------------------|-----|---|---|--------|---|--------|---|--------|---|--------|
| NESTARES                 | 2   | 0 | 0 | 0,00   | 0 | 0,00   | 0 | 0,00   | 0 | 0,00   |
| NIEVA DE CAMEROS         | 3   | 0 | 0 | 0,00   | 0 | 0,00   | 0 | 0,00   | 0 | 0,00   |
| OCHÁNDURI                | 8   | 0 | 0 | 0,00   | 0 | 0,00   | 0 | 0,00   | 0 | 0,00   |
| OCÓN                     | 21  | 0 | 0 | 0,00   | 0 | 0,00   | 0 | 0,00   | 0 | 0,00   |
| OJACASTRO                | 9   | 0 | 0 | 0,00   | 0 | 0,00   | 0 | 0,00   | 0 | 0,00   |
| OLLAURI                  | 44  | 0 | 0 | 0,00   | 0 | 0,00   | 0 | 0,00   | 0 | 0,00   |
| ORTIGOSA DE CAMEROS      | 22  | 0 | 0 | 0,00   | 0 | 0,00   | 0 | 0,00   | 0 | 0,00   |
| PAZUENGOS                | 0   | 0 | 0 | 0,00   | 0 | 0,00   | 0 | 0,00   | 0 | 0,00   |
| PEDROSO                  | 8   | 0 | 0 | 0,00   | 0 | 0,00   | 0 | 0,00   | 0 | 0,00   |
| PINILLOS                 | 0   | 0 | 0 | 0,00   | 0 | 0,00   | 0 | 0,00   | 0 | 0,00   |
| PRADEJÓN                 | 509 | 0 | 3 | 76,73  | 1 | 25,58  | 2 | 51,15  | 0 | 0,00   |
| PRADILLO                 | 0   | 0 | 0 | 0,00   | 0 | 0,00   | 0 | 0,00   | 0 | 0,00   |
| PRÉJANO                  | 17  | 0 | 0 | 0,00   | 0 | 0,00   | 0 | 0,00   | 0 | 0,00   |
| QUEL                     | 205 | 0 | 0 | 0,00   | 0 | 0,00   | 0 | 0,00   | 0 | 0,00   |
| RABANERA                 | 0   | 0 | 0 | 0,00   | 0 | 0,00   | 0 | 0,00   | 0 | 0,00   |
| RASILLO DE CAMEROS (EL)  | 4   | 0 | 0 | 0,00   | 0 | 0,00   | 0 | 0,00   | 0 | 0,00   |
| REDAL (EL)               | 14  | 0 | 0 | 0,00   | 0 | 0,00   | 0 | 0,00   | 0 | 0,00   |
| RIBAFRECHA               | 109 | 0 | 0 | 0,00   | 0 | 0,00   | 0 | 0,00   | 0 | 0,00   |
| RINCÓN DE SOTO           | 855 | 0 | 6 | 154,40 | 2 | 51,47  | 4 | 102,93 | 0 | 0,00   |
| ROBRES DEL CASTILLO      | 0   | 0 | 0 | 0,00   | 0 | 0,00   | 0 | 0,00   | 0 | 0,00   |
| RODEZNO                  | 19  | 0 | 0 | 0,00   | 0 | 0,00   | 0 | 0,00   | 0 | 0,00   |
| SAJAZARRA                | 20  | 0 | 0 | 0,00   | 0 | 0,00   | 0 | 0,00   | 0 | 0,00   |
| SAN ASENSIO              | 72  | 0 | 8 | 722,02 | 6 | 541,52 | 8 | 722,02 | 3 | 270,76 |
| SAN MILLÁN DE LA COGOLLA | 8   | 0 | 0 | 0,00   | 0 | 0,00   | 0 | 0,00   | 0 | 0,00   |
| SAN MILLÁN DE YÉCORA     | 0   | 0 | 0 | 0,00   | 0 | 0,00   | 0 | 0,00   | 0 | 0,00   |
| SAN ROMÁN DE CAMEROS     | 8   | 0 | 0 | 0,00   | 0 | 0,00   | 0 | 0,00   | 0 | 0,00   |
| SAN TORCUATO             | 5   | 0 | 0 | 0,00   | 0 | 0,00   | 0 | 0,00   | 0 | 0,00   |





|                             |     |   |   |        |   |        |   |        |   |        |
|-----------------------------|-----|---|---|--------|---|--------|---|--------|---|--------|
| SAN VICENTE DE LA SONSIERRA | 147 | 0 | 0 | 0,00   | 0 | 0,00   | 0 | 0,00   | 0 | 0,00   |
| SANTA COLOMA                | 8   | 0 | 0 | 0,00   | 0 | 0,00   | 0 | 0,00   | 0 | 0,00   |
| SANTA ENGRACIA DEL JUBERA   | 2   | 0 | 0 | 0,00   | 0 | 0,00   | 0 | 0,00   | 0 | 0,00   |
| SANTA EULALIA BAJERA        | 8   | 0 | 1 | 952,38 | 1 | 952,38 | 1 | 952,38 | 1 | 952,38 |
| SANTO DOMINGO DE LA CALZADA | 692 | 0 | 6 | 95,60  | 1 | 15,93  | 2 | 31,87  | 0 | 0,00   |
| SANTURDE DE RIOJA           | 15  | 0 | 1 | 363,64 | 0 | 0,00   | 1 | 363,64 | 0 | 0,00   |
| SANTURDEJO                  | 5   | 0 | 0 | 0,00   | 0 | 0,00   | 0 | 0,00   | 0 | 0,00   |
| SOJUELA                     | 16  | 0 | 0 | 0,00   | 0 | 0,00   | 0 | 0,00   | 0 | 0,00   |
| SORZANO                     | 8   | 0 | 0 | 0,00   | 0 | 0,00   | 0 | 0,00   | 0 | 0,00   |
| SOTÉS                       | 28  | 0 | 0 | 0,00   | 0 | 0,00   | 0 | 0,00   | 0 | 0,00   |
| SOTO EN CAMEROS             | 1   | 0 | 0 | 0,00   | 0 | 0,00   | 0 | 0,00   | 0 | 0,00   |
| TERROBA                     | 0   | 0 | 0 | 0,00   | 0 | 0,00   | 0 | 0,00   | 0 | 0,00   |
| TIRGO                       | 8   | 0 | 0 | 0,00   | 0 | 0,00   | 0 | 0,00   | 0 | 0,00   |
| TOBÍA                       | 1   | 0 | 0 | 0,00   | 0 | 0,00   | 0 | 0,00   | 0 | 0,00   |
| TORMANTOS                   | 16  | 0 | 0 | 0,00   | 0 | 0,00   | 0 | 0,00   | 0 | 0,00   |
| TORRE EN CAMEROS            | 0   | 0 | 0 | 0,00   | 0 | 0,00   | 0 | 0,00   | 0 | 0,00   |
| TORRECILLA EN CAMEROS       | 47  | 0 | 0 | 0,00   | 0 | 0,00   | 0 | 0,00   | 0 | 0,00   |
| TORRECILLA SOBRE ALESANCO   | 4   | 0 | 0 | 0,00   | 0 | 0,00   | 0 | 0,00   | 0 | 0,00   |
| TORRENTALBO                 | 0   | 0 | 0 | 0,00   | 0 | 0,00   | 0 | 0,00   | 0 | 0,00   |
| TREVIANA                    | 8   | 0 | 0 | 0,00   | 0 | 0,00   | 0 | 0,00   | 0 | 0,00   |
| TRICIO                      | 64  | 0 | 1 | 267,38 | 0 | 0,00   | 0 | 0,00   | 0 | 0,00   |
| TUDELILLA                   | 26  | 0 | 0 | 0,00   | 0 | 0,00   | 0 | 0,00   | 0 | 0,00   |
| URUÑUELA                    | 92  | 0 | 0 | 0,00   | 0 | 0,00   | 0 | 0,00   | 0 | 0,00   |
| VALDEMADERA                 | 0   | 0 | 0 | 0,00   | 0 | 0,00   | 0 | 0,00   | 0 | 0,00   |
| VALGAÑÓN                    | 25  | 0 | 0 | 0,00   | 0 | 0,00   | 0 | 0,00   | 0 | 0,00   |
| VENTOSA                     | 7   | 0 | 0 | 0,00   | 0 | 0,00   | 0 | 0,00   | 0 | 0,00   |
| VENTROSA                    | 5   | 0 | 0 | 0,00   | 0 | 0,00   | 0 | 0,00   | 0 | 0,00   |



|                        |     |   |   |        |   |       |   |        |   |       |
|------------------------|-----|---|---|--------|---|-------|---|--------|---|-------|
| VIGUERA                | 31  | 0 | 0 | 0,00   | 0 | 0,00  | 0 | 0,00   | 0 | 0,00  |
| VILLALBA DE RIOJA      | 7   | 0 | 0 | 0,00   | 0 | 0,00  | 0 | 0,00   | 0 | 0,00  |
| VILLALOBAR DE RIOJA    | 2   | 0 | 0 | 0,00   | 0 | 0,00  | 0 | 0,00   | 0 | 0,00  |
| VILLAMEDIANA DE IREGUA | 786 | 0 | 5 | 59,82  | 3 | 35,89 | 3 | 35,89  | 1 | 11,96 |
| VILLANUEVA DE CAMEROS  | 5   | 0 | 0 | 0,00   | 0 | 0,00  | 0 | 0,00   | 0 | 0,00  |
| VILLAR DE ARNEDO (EL)  | 70  | 0 | 5 | 838,93 | 0 | 0,00  | 3 | 503,36 | 0 | 0,00  |
| VILLAR DE TORRE        | 15  | 0 | 0 | 0,00   | 0 | 0,00  | 0 | 0,00   | 0 | 0,00  |
| VILLAREJO              | 1   | 0 | 0 | 0,00   | 0 | 0,00  | 0 | 0,00   | 0 | 0,00  |
| VILLARROYA             | 0   | 0 | 0 | 0,00   | 0 | 0,00  | 0 | 0,00   | 0 | 0,00  |
| VILLARTA-QUINTANA      | 4   | 0 | 0 | 0,00   | 0 | 0,00  | 0 | 0,00   | 0 | 0,00  |
| VILLAVELAYO            | 5   | 0 | 0 | 0,00   | 0 | 0,00  | 0 | 0,00   | 0 | 0,00  |
| VILLAVERDE DE RIOJA    | 1   | 0 | 0 | 0,00   | 0 | 0,00  | 0 | 0,00   | 0 | 0,00  |
| VILLOSLADA DE CAMEROS  | 40  | 0 | 0 | 0,00   | 0 | 0,00  | 0 | 0,00   | 0 | 0,00  |
| VINIEGRA DE ABAJO      | 10  | 0 | 0 | 0,00   | 0 | 0,00  | 0 | 0,00   | 0 | 0,00  |
| VINIEGRA DE ARRIBA     | 1   | 0 | 0 | 0,00   | 0 | 0,00  | 0 | 0,00   | 0 | 0,00  |
| ZARRATÓN               | 43  | 0 | 0 | 0,00   | 0 | 0,00  | 0 | 0,00   | 0 | 0,00  |
| ZARZOSA                | 0   | 0 | 0 | 0,00   | 0 | 0,00  | 0 | 0,00   | 0 | 0,00  |
| ZORRAQUÍN              | 7   | 0 | 0 | 0,00   | 0 | 0,00  | 0 | 0,00   | 0 | 0,00  |

**Anexo 2. Brotes por municipio. 19/09/2021.**

|                        | Acumulados (todos los brotes) |       |       |       |             | Activos (< 14 días desde el diagnóstico del primer caso) |       |       |       |             |
|------------------------|-------------------------------|-------|-------|-------|-------------|--|-------|-------|-------|-------------|
|                        | Brotes                        |       | Casos |       | Casos/Brote | Brotes   |       | Casos |       | Casos/Brote |
|                        | N                             | %     | N     | %     | Razón       | N  | %     | N     | %     | Razón       |
| AGONCILLO              | 6                             | 0,53  | 39    | 0,52  | 6,5         |  | 0,00  |       | 0,00  | #iDIV/0!    |
| AGUILAR DEL RIO ALHAMA | 1                             | 0,09  | 10    | 0,13  | 10,0        |  | 0,00  |       | 0,00  | #iDIV/0!    |
| ALBELDA DE IREGUA      | 13                            | 1,14  | 120   | 1,59  | 9,2         |  | 0,00  |       | 0,00  | #iDIV/0!    |
| ALBERITE               | 17                            | 1,50  | 105   | 1,39  | 6,2         |  | 0,00  |       | 0,00  | #iDIV/0!    |
| ALCANADRE              | 2                             | 0,18  | 10    | 0,13  | 5,0         |  | 0,00  |       | 0,00  | #iDIV/0!    |
| ALDEANUEVA DE EBRO     | 11                            | 0,97  | 62    | 0,82  | 5,6         |  | 0,00  |       | 0,00  | #iDIV/0!    |
| ALESANCO               | 1                             | 0,09  | 9     | 0,12  | 9,0         |  | 0,00  |       | 0,00  | #iDIV/0!    |
| ALFARO                 | 47                            | 4,14  | 286   | 3,79  | 6,1         | 1  | 14,29 | 3     | 11,11 | 3,0         |
| ALMARZA DE CAMEROS     | 1                             | 0,09  | 5     | 0,07  | 5,0         |  | 0,00  |       | 0,00  | #iDIV/0!    |
| ANGUIANO               | 2                             | 0,18  | 25    | 0,33  | 12,5        |  | 0,00  |       | 0,00  | #iDIV/0!    |
| ANGUNCIANA             | 1                             | 0,09  | 3     | 0,04  | 3,0         |  | 0,00  |       | 0,00  | #iDIV/0!    |
| ARENZANA DE ABAJO      | 1                             | 0,09  | 11    | 0,15  | 11,0        |  | 0,00  |       | 0,00  | #iDIV/0!    |
| ARNEDO                 | 72                            | 6,34  | 579   | 7,67  | 8,0         |  | 0,00  |       | 0,00  | #iDIV/0!    |
| ARRUBAL                | 1                             | 0,09  | 7     | 0,09  | 7,0         |  | 0,00  |       | 0,00  | #iDIV/0!    |
| AUSEJO                 | 4                             | 0,35  | 24    | 0,32  | 6,0         |  | 0,00  |       | 0,00  | #iDIV/0!    |
| AUTOL                  | 16                            | 1,41  | 103   | 1,36  | 6,4         | 1  | 14,29 | 4     | 14,81 | 4,0         |
| BADARAN                | 1                             | 0,09  | 5     | 0,07  | 5,0         |  | 0,00  |       | 0,00  | #iDIV/0!    |
| BAÑOS                  | 1                             | 0,09  | 9     | 0,12  | 9,0         |  | 0,00  |       | 0,00  | #iDIV/0!    |
| BAÑOS DE RIO TOBIA     | 8                             | 0,70  | 42    | 0,56  | 5,3         |  | 0,00  |       | 0,00  | #iDIV/0!    |
| BERGASA                | 2                             | 0,18  | 7     | 0,09  | 3,5         |  | 0,00  |       | 0,00  | #iDIV/0!    |
| BERGASILLAS            | 1                             | 0,09  | 7     | 0,09  | 7,0         |  | 0,00  |       | 0,00  | #iDIV/0!    |
| BOBADILLA              | 1                             | 0,09  | 4     | 0,05  | 4,0         |  | 0,00  |       | 0,00  | #iDIV/0!    |
| BRIÑAS                 | 2                             | 0,18  | 9     | 0,12  | 4,5         |  | 0,00  |       | 0,00  | #iDIV/0!    |
| BRIONES                | 2                             | 0,18  | 11    | 0,15  | 5,5         |  | 0,00  |       | 0,00  | #iDIV/0!    |
| CALAHORRA              | 115                           | 10,12 | 773   | 10,24 | 6,7         | 2  | 28,57 | 7     | 25,93 | 3,5         |
| CANILLAS               | 1                             | 0,09  | 4     | 0,05  | 4,0         |  | 0,00  |       | 0,00  | #iDIV/0!    |
| CASALARREINA           | 5                             | 0,44  | 27    | 0,36  | 5,4         |  | 0,00  |       | 0,00  | #iDIV/0!    |
| CASTAÑARES             | 1                             | 0,09  | 5     | 0,07  | 5,0         |  | 0,00  |       | 0,00  | #iDIV/0!    |



|                           |     |       |      |       |      |   |       |    |       |          |
|---------------------------|-----|-------|------|-------|------|---|-------|----|-------|----------|
| CENICERO                  | 5   | 0,44  | 41   | 0,54  | 8,2  |   | 0,00  |    | 0,00  | #iDIV/0! |
| CERVERA DEL RIO<br>ALHAMA | 13  | 1,14  | 108  | 1,43  | 8,3  |   | 0,00  |    | 0,00  | #iDIV/0! |
| CIRUEÑA                   | 1   | 0,09  | 5    | 0,07  | 5,0  |   | 0,00  |    | 0,00  | #iDIV/0! |
| CORERA                    | 2   | 0,18  | 8    | 0,11  | 4,0  |   | 0,00  |    | 0,00  | #iDIV/0! |
| CORTIJO (LOGROÑO)         | 1   | 0,09  | 3    | 0,04  | 3,0  |   | 0,00  |    | 0,00  | #iDIV/0! |
| CUZCURRITA                | 2   | 0,18  | 13   | 0,17  | 6,5  |   | 0,00  |    | 0,00  | #iDIV/0! |
| DAROCA                    | 1   | 0,09  | 10   | 0,13  | 10,0 |   | 0,00  |    | 0,00  | #iDIV/0! |
| EL RASILLO                | 1   | 0,09  | 19   | 0,25  | 19,0 |   | 0,00  |    | 0,00  | #iDIV/0! |
| EL VILLAR DE ARNEDEO      | 2   | 0,18  | 23   | 0,30  | 11,5 |   | 0,00  |    | 0,00  | #iDIV/0! |
| ENTRENA                   | 2   | 0,18  | 12   | 0,16  | 6,0  |   | 0,00  |    | 0,00  | #iDIV/0! |
| EZCARAY                   | 14  | 1,23  | 80   | 1,06  | 5,7  |   | 0,00  |    | 0,00  | #iDIV/0! |
| FONCEA                    | 1   | 0,09  | 4    | 0,05  | 4,0  |   | 0,00  |    | 0,00  | #iDIV/0! |
| FUENMAYOR                 | 16  | 1,41  | 87   | 1,15  | 5,4  |   | 0,00  |    | 0,00  | #iDIV/0! |
| GALILEA                   | 1   | 0,09  | 33   | 0,44  | 33,0 |   | 0,00  |    | 0,00  | #iDIV/0! |
| HARO                      | 36  | 3,17  | 330  | 4,37  | 9,2  |   | 0,00  |    | 0,00  | #iDIV/0! |
| HERCE                     | 1   | 0,09  | 7    | 0,09  | 7,0  |   | 0,00  |    | 0,00  | #iDIV/0! |
| HORMILLA                  | 2   | 0,18  | 11   | 0,15  | 5,5  |   | 0,00  |    | 0,00  | #iDIV/0! |
| HORMILLEJA                | 2   | 0,18  | 15   | 0,20  | 7,5  |   | 0,00  |    | 0,00  | #iDIV/0! |
| HUERCANOS                 | 1   | 0,09  | 5    | 0,07  | 5,0  |   | 0,00  |    | 0,00  | #iDIV/0! |
| IGEA                      | 1   | 0,09  | 6    | 0,08  | 6,0  |   | 0,00  |    | 0,00  | #iDIV/0! |
| LAGUNA DE CAMEROS         | 1   | 0,09  | 4    | 0,05  | 4,0  |   | 0,00  |    | 0,00  | #iDIV/0! |
| LAGUNILLA                 | 2   | 0,18  | 80   | 1,06  | 40,0 |   | 0,00  |    | 0,00  | #iDIV/0! |
| LARDERO                   | 16  | 1,41  | 83   | 1,10  | 5,2  |   | 0,00  |    | 0,00  | #iDIV/0! |
| LOGROÑO                   | 506 | 44,54 | 3267 | 43,27 | 6,5  | 3 | 42,86 | 13 | 48,15 | 4,3      |
| MANJARRES                 | 1   | 0,09  | 8    | 0,11  | 8,0  |   | 0,00  |    | 0,00  | #iDIV/0! |
| MEDRANO                   | 1   | 0,09  | 28   | 0,37  | 28,0 |   | 0,00  |    | 0,00  | #iDIV/0! |
| MURILLO                   | 2   | 0,18  | 11   | 0,15  | 5,5  |   | 0,00  |    | 0,00  | #iDIV/0! |
| NAJERA                    | 33  | 2,90  | 156  | 2,07  | 4,7  |   | 0,00  |    | 0,00  | #iDIV/0! |
| NALDA                     | 11  | 0,97  | 111  | 1,47  | 10,1 |   | 0,00  |    | 0,00  | #iDIV/0! |
| NAVARRETE                 | 12  | 1,06  | 67   | 0,89  | 5,6  |   | 0,00  |    | 0,00  | #iDIV/0! |
| NIEVA EN CAMEROS          | 1   | 0,09  | 4    | 0,05  | 4,0  |   | 0,00  |    | 0,00  | #iDIV/0! |
| OLLAURI                   | 2   | 0,18  | 13   | 0,17  | 6,5  |   | 0,00  |    | 0,00  | #iDIV/0! |
| ORTIGOSA                  | 1   | 0,09  | 5    | 0,07  | 5,0  |   | 0,00  |    | 0,00  | #iDIV/0! |
| PEDROSO                   | 1   | 0,09  | 10   | 0,13  | 10,0 |   | 0,00  |    | 0,00  | #iDIV/0! |
| PEÑALOSCINTOS             | 1   | 0,09  | 6    | 0,08  | 6,0  |   | 0,00  |    | 0,00  | #iDIV/0! |



|                                |    |      |     |      |      |  |      |  |      |          |
|--------------------------------|----|------|-----|------|------|--|------|--|------|----------|
| PRADEJON                       | 15 | 1,32 | 72  | 0,95 | 4,8  |  | 0,00 |  | 0,00 | #iDIV/0! |
| QUEL                           | 9  | 0,79 | 53  | 0,70 | 5,9  |  | 0,00 |  | 0,00 | #iDIV/0! |
| RIBAFRECA                      | 1  | 0,09 | 4   | 0,05 | 4,0  |  | 0,00 |  | 0,00 | #iDIV/0! |
| RIBAFRECHA                     | 1  | 0,09 | 5   | 0,07 | 5,0  |  | 0,00 |  | 0,00 | #iDIV/0! |
| RINCON DE SOTO                 | 22 | 1,94 | 138 | 1,83 | 6,3  |  | 0,00 |  | 0,00 | #iDIV/0! |
| SAN ASENSIO                    | 2  | 0,18 | 6   | 0,08 | 3,0  |  | 0,00 |  | 0,00 | #iDIV/0! |
| SAN MILLAN DE LA<br>COGOLLA    | 2  | 0,18 | 6   | 0,08 | 3,0  |  | 0,00 |  | 0,00 | #iDIV/0! |
| SAN VICENTE DE LA<br>SONSIERRA | 4  | 0,35 | 17  | 0,23 | 4,3  |  | 0,00 |  | 0,00 | #iDIV/0! |
| SANTO DOMINGO DE LA<br>CALZADA | 5  | 0,44 | 20  | 0,26 | 4,0  |  | 0,00 |  | 0,00 | #iDIV/0! |
| SOTES                          | 1  | 0,09 | 9   | 0,12 | 9,0  |  | 0,00 |  | 0,00 | #iDIV/0! |
| SOTO DE CAMEROS                | 1  | 0,09 | 5   | 0,07 | 5,0  |  | 0,00 |  | 0,00 | #iDIV/0! |
| TORRECILLA                     | 2  | 0,18 | 8   | 0,11 | 4,0  |  | 0,00 |  | 0,00 | #iDIV/0! |
| TRICIO                         | 3  | 0,26 | 17  | 0,23 | 5,7  |  | 0,00 |  | 0,00 | #iDIV/0! |
| TUDELILLA                      | 1  | 0,09 | 5   | 0,07 | 5,0  |  | 0,00 |  | 0,00 | #iDIV/0! |
| URUÑUELA                       | 3  | 0,26 | 17  | 0,23 | 5,7  |  | 0,00 |  | 0,00 | #iDIV/0! |
| VAREA                          | 1  | 0,09 | 4   | 0,05 | 4,0  |  | 0,00 |  | 0,00 | #iDIV/0! |
| VENTAS DE BAÑOS                | 1  | 0,09 | 4   | 0,05 | 4,0  |  | 0,00 |  | 0,00 | #iDIV/0! |
| VENTOSA                        | 1  | 0,09 | 3   | 0,04 | 3,0  |  | 0,00 |  | 0,00 | #iDIV/0! |
| VIGUERA                        | 1  | 0,09 | 7   | 0,09 | 7,0  |  | 0,00 |  | 0,00 | #iDIV/0! |
| VILLA DE OCON                  | 1  | 0,09 | 7   | 0,09 | 7,0  |  | 0,00 |  | 0,00 | #iDIV/0! |
| VILLAMEDIANA                   | 3  | 0,26 | 11  | 0,15 | 3,7  |  | 0,00 |  | 0,00 | #iDIV/0! |
| VILLAMEDIANA DE IREGUA         | 17 | 1,50 | 107 | 1,42 | 6,3  |  | 0,00 |  | 0,00 | #iDIV/0! |
| VILLANUEVA CAMEROS             | 1  | 0,09 | 5   | 0,07 | 5,0  |  | 0,00 |  | 0,00 | #iDIV/0! |
| VILLOSLADA DE CAMEROS          | 3  | 0,26 | 13  | 0,17 | 4,3  |  | 0,00 |  | 0,00 | #iDIV/0! |
| VINIEGRA                       | 1  | 0,09 | 26  | 0,34 | 26,0 |  | 0,00 |  | 0,00 | #iDIV/0! |
| ZARRATON                       | 1  | 0,09 | 3   | 0,04 | 3,0  |  | 0,00 |  | 0,00 | #iDIV/0! |
| ZORRAQUIN                      | 1  | 0,09 | 4   | 0,05 | 4,0  |  | 0,00 |  | 0,00 | #iDIV/0! |



## Referencias

- <sup>1</sup> Actualización nº 466. Enfermedad por el coronavirus (COVID-19). 20/09/2021 (datos consolidados a las 17:00 horas del 20/09/2021). Disponible en: [https://www.mscbs.gob.es/profesionales/saludPublica/ccayes/alertasActual/nCov/documentos/Actualizacion\\_466\\_COVID-19.pdf](https://www.mscbs.gob.es/profesionales/saludPublica/ccayes/alertasActual/nCov/documentos/Actualizacion_466_COVID-19.pdf)
- <sup>2</sup> Weekly surveillance summary. Week 36, 2021. Produced on 17 September 2021 at 12:00. Consultado el 20.09.2021. Disponible en: <https://covid19-country-overviews.ecdc.europa.eu/>
- <sup>3</sup> COVID-19 situation update for the EU/EEA, as of 20 September 2021. Consultado el 20.09.2021. Disponible en: <https://www.ecdc.europa.eu/en/cases-2019-ncov-eueea>
- <sup>4</sup> Vigilancia de los excesos de mortalidad por todas las causas. MoMo. Consultado el 20/09/2021. Disponible en: [https://momo.isciii.es/public/momo/dashboard/momo\\_dashboard.html](https://momo.isciii.es/public/momo/dashboard/momo_dashboard.html)
- <sup>5</sup> Resolución 21/2021, de 5 de mayo, de la Secretaría General Técnica de la Consejería de Salud y Portavocía del Gobierno, por la que se dispone la publicación del Acuerdo del Consejo de Gobierno de 5 de mayo de 2021, por el que se actualizan las medidas sanitarias preventivas vigentes para la contención de la COVID-19, incluidas en el Plan de Medidas según indicadores, aprobado por Acuerdo del Consejo de Gobierno de 17 de febrero de 2021, tras el cese del estado de alarma declarado por el Gobierno de la Nación, mediante declarado por el Real Decreto 926/2020, de 25 de octubre, y a la vista de la situación epidemiológica: [https://ias1.larioja.org/boletin/Bor\\_Boletin\\_visor\\_Servlet?referencia=16550341-1-PDF-538590-X](https://ias1.larioja.org/boletin/Bor_Boletin_visor_Servlet?referencia=16550341-1-PDF-538590-X)
- <sup>6</sup> Gestión Integral de Vacunación COVID-19. Informe de actividad. Fecha del informe: 20/09/2021. Disponible en: [https://www.mscbs.gob.es/profesionales/saludPublica/ccayes/alertasActual/nCov/documentos/Informe\\_GIV\\_comunicacion\\_20210920.pdf](https://www.mscbs.gob.es/profesionales/saludPublica/ccayes/alertasActual/nCov/documentos/Informe_GIV_comunicacion_20210920.pdf)